

# Økologisk drift af fællesarealer.

---

Ove Ingemann Larsen

22-01-2024

Dette notat beskriver foreningens måde at drive økologisk landbrug på og de regler som foreningen skal overholde, for at kunne modtage tilskud fra EU.

## INDHOLD

---

Indhold.....	2
Økologisk drift af fællesarealer. ....	3
Regler, der skal overholdes.....	3
Hvilke arealer kan der ansøges tilskud på og hvad må ikke indgå.....	4
Hvad består tilskuddet egentlig af .....	5
Omkostninger. ....	6
Hvor meget jord har vi, som vi kan søge tilskud på.....	7
Bilag: .....	9

## ØKOLOGISK DRIFT AF FÆLLESAREALER.

---

### **Generelt.**

Grundejerforeningen Højdedraget driver foreningens fællesarealer på samme vilkår som økologiske landmænd. Vi høster plejegræs i vores forening.

For at drive arealerne som økologisk landbrug, er der forskellige ting der skal overholdes, og for at sikre det overholdes, bliver grundejerforeningen kontrolleret af Landbrugsministeriet hvert år.

Til hjælp med at rapportere oplysninger til Landbrugsministeriet og få rådgivning om økologisk landbrugsdrift, bruger foreningen konsulentfirmaet Patriotisk Selskab, benævnt som PS efterfølgende i dette notat.

### **REGLER, DER SKAL OVERHOLDES.**

---

Der er en del regler der skal overholdes for at drive økologisk landbrug. Reglerne er forsøgt beskrevet i nedenstående afsnit.

#### **Pesticider.**

Foreningen må ikke anvende pesticider på fællesarealerne. Pesticider indeholder kemiske stoffer, der på den ene eller den anden måde angriber bestemte levende organismer eller grupper af organismer. Nogle af de mest kendte pesticider er DDT, HCB, glyphosat (bedre kendt som Roundup) og dichlorprop. Listen over pesticider er meget lang og kan både være af naturlige og syntetiske oprindelse.

Grundejere der sprøjter med pesticider på sin grund, skal være opmærksom på deklaration der står på produktet, for at sikre sig, at det ikke spredes sig uhensigtsmæssigt. Det anbefales at man ikke sprøjter tæt på skel, så det ikke påvirker fællesarealet.

#### **Slæt.**

Der skal tages mindst et slæt (klipping af græsset) en gang om året, og det skal ske i perioden fra 1. juni til 15. september. Det afklippede græs skal opsamles og bruges til foder. Hvis der tjenes penge på salg af det klippede græs, skal foreningen lave særskilt regnskab på indtægter. Foreningen skal lave en log over hvornår græs klippes og hvem der overtager græsset.

Foreningen tjener ikke penge på det klippede græs, og laver derfor ikke særskilt regnskab af indtægter. Foreningen er registeret som en ikke-profitgivende forretning i CVR registeret, og må derfor heller ikke træne penge på selvskabte produkter.

Det at modtage EU tilskud på vores arealer, anset ikke som profitgivende, og er derfor lovligt. Vordingborg kommune er bekendt med foreningens ordning med Landbrugsministeriet, og har godkendt og rost vores tiltag. De ved selvfølgelig også, at Landbrugsministeriet kontrollerer os hvert år.

#### **Gødning.**

Der må gerne gøres på vores fællesarealer, men der er en maksimum på hvor meget der må gødes. Reglen siger der maksimalt må bruges 107 kg udnyttet N pr. ha i gennemsnit på bedriftens arealer inklusiv evt. ikke-økologiske arealer.

Foreningen går ikke så højt op på dette krav, da vi ikke tilføjer jorden noget gødning, udover det græs/plantemateriale som får lov til at blive liggende på arealet.

#### **Randbeplantning.**

De matrikler der har randbeplantning ud imod et fællesareal, skal sikre at randbeplantningen ikke løber løbsk, dvs. sikre at den maksimalt går en halv meter ud over skel. Det er præcis det samme som står skrevet i vores vedtægter § 9c.

#### **Græs langs skel.**

Det er tilladt at slå græsset langs skel, på ydersiden af ens matriklen, for at holde skelbeplantningen fri for uønsket vækst, men det skal kun være en plæneklipper bredde fra skel. Det er bemærket at der flere steder er klippet græs på fællesarealet, som er langt ud over dette, og nogle steder endda længere væk fra matriklen. Der er ikke i orden.

---

### **HVILKE AREALER KAN DER ANSØGES TILSKUD PÅ OG HVAD MÅ IKKE INDGÅ.**

Der kan i princippet søges tilskud på alle vores fællesarealer. Der er dog nogle regler for, hvad der ikke må være indeholdt i arealerne.

#### **Søer.**

Søer og moser må ikke indgå. Der er specifikke retningslinjer for hvor langt arealet, der ansøges på, må gå ind til bredden. Dette udregnes automatisk i det tegneværktøj PS bruger, når der tegnes arealer op.

#### **Marskel.**

Marskel må ikke indgå. Markskel er f.eks. det vi har stående mellem Mosedalen og Højdederaget, og det vi har mellem vores forening og Fruekilden. Markskel udtages automatisk i det tegneværktøj PS bruger, når der tegnes arealer op.

#### **Stier.**

Officielle klippede stier kan ikke indgå i de arealer der gives tilskud til. Officielle stier er dem der vedligeholdes af foreningens bestyrelse. Det giver sådan set god mening, da man ikke kan høste plejegræs på en sti, der klippes hele tiden. Klippede stier skal derfor holdes udenfor de arealer der søges tilskud på. Der skal ikke tages højde for trampede stier, eller traktorspor når der ansøges om tilskud. Det giver sådan set også god mening, da det ville være et mareridt at opmåle alle de spor der naturligt er på en mark, og så skulle fraregne dem i ansøgningen som laves hvert år. Hvor meget en sti fylder, udregnes automatisk i det tegneværktøj PS bruger, når der tegnes arealer op.

Ingen må klippe egne stier på fællesarealerne. Det er observeret der er klippet egne stier fra egen parcel til nærmeste officielle sti på fællesarealet, eller der er klippet større arealer på fællesarealerne. Det nye stisystem skulle gerne være med til at eliminere at der fremover klippes egne sti (på de steder det er observeret), da den officielle sti nu ligger tættere på skel.

Det officielle stisystemet vedligeholdes af foreningens bestyrelse, som er ansvarlig for at stierne bliver klippet. Hvis man er utilfreds med græssets højde på stierne, så skal der rettes henvendelse til bestyrelsen på [hojdedraget@hojdedraget.dk](mailto:hojdedraget@hojdedraget.dk). Man skal ikke begynde at klippe selv.

### **Vandboring.**

Der er nogle specielle regler omkring en vandboring. En vandboring har noget der hedder en sikringszone, som er på 10 meter, hvor der ikke må bruges pesticider. Vandboring og sikringszone må ikke indgå i det areal vi søger tilskud på. Endvidere er der fra 1. januar 2023, som noget nyt, lavet en større sikkerhedszone i forbindelse med BNBO (boringsnære beskyttelsesområder), som er på 50 meter. I denne sikkerhedszone må der heller ikke sprøjtes med pesticider. Arealet imellem sikringszonerne 10 og 50 meter kan der søges grundbetaling på, men vi kan ikke få økologisk tilskud. Alle vandboringer eksisterer i det værktøj PS bruger, og tilskudsarealerne udregnes automatisk.

Vordingborg kommune har pålagt Bogø vandværk, at lave BNBO aftaler med ejere af de grunde der er vandboringer på. Der er i december 2022 indgået en BNBO aftale med Bogø vandværk, som dækker vores manglende økologisk tilskud de næste 15 år.

### **Park.**

Arealet må ikke indeholde parklignende genstande som borde og bænke, legeplads redskaber og lignende. Det betyder at de områder hvor vi i dag har placeret bord og bænke skal holdes udenfor de arealer der søges tilskud på. Foreningen oplyser placering af genstandene på et kort, og der tages automatisk højde for det i det tegneværktøj PS bruger, når der tegnes arealer op.

### **Størrelse.**

Arealerne der søges tilskud på skal være mindst 0,3 ha og mindst 5 meter brede. Foreningen oplyser arealerne på kort, og det sikres det overholdes når det indtegnes i det tegneværktøj PS bruger, når der tegnes arealer op.

---

## HVAD BESTÅR TILSKUDET EGENTLIG AF

Tilskuddet består af 3 dele: En grundbetaling, et økologisk tilskud og et tilskud for Miljø- og klimavenligt græs.

### **Grundbetaling.**

Alle landbrugere kan søge grundbetaling, hvis de lever op til kriterierne for aktive landbrugere og derudover råder over mindst 2,00 ha landbrugsareal. Både privatpersoner og virksomheder kan søge om tilskud. Vores forening betragtes som aktive landbrugere. Der skal søges hvert år. Tilskuddet gives som en takst pr. ha.

Tilskudstakst i 2023 = 1.900,-. Tilskudstakst i 2024 = 1.900,-

Du kan læse mere om ordningen i dette link:

<https://lbst.dk/tilskud-selvbetjening/tilskudsguide/grundbetaling-og-tilskudsberettigede-arealer>

### **Økologisk arealtilskud.**

Man skal være autoriseret økolog for at få tilsagn om Økologisk Arealtilskud, eller have ansøgt om at blive det senest ved tilsagnsperiodens begyndelse. Man skal være aktiv landbruger.

Vores forening er autoriseret til økologisk landbrug – se bilag.

Foreningen har et 3-årigt tilsagn om økologisk arealtilskud, som indbefatter årene 2022 – 2024.

I arealtilskuddet indgår også en beregning af gødning, som nævnt under ”Regler der skal overholder”. Vi tilføjer ikke ekstra gødning/kvælstof til jorden, udover det græs/plantemateriale som får lov til at blive liggende på arealet. Det betyder at vi overholder reglen for brug af gødning, og bliver belønnet med et tillæg for reduceret kvælstoftilførsel.

Tilskuddet gives som en takst pr. ha. Tilskuddet er opdelt i et basistilskud og et tillæg for reduceret kvælstoftilførsel. Tilskudstakst i 2023. Basistilskud = 870,-. Reduceret kvælstoftilførsel = 500,-. Tilskudstakst i 2024. Basistilskud = 870,-. Reduceret kvælstoftilførsel = 500,-

Fra 2025 vil ordningen blive omlagt til en bio-ordning, under noget der kaldes økologisk arealstøtte. Økologisk arealstøtte er en 1-årig ordning, der skal søges om hvert år. I denne ordning er der ikke krav om, at det slæt, der skal tages en gang om året, skal fjernes fra arealet, og perioden for slæt er udvidet og går fra 1. juni til 25. oktober.

Tilskudstakst i 2024. Basistilskud = 870,-. Reduceret kvælstoftilførsel = 650,-.

Du kan læse mere om ordningen i dette link:

<https://lbt.dk/tilskud-selvbetjening/tilskudsguide/oekologisk-arealtilskud-fleraarige-tilsagn>

### **Miljø- og klimavenligt græs.**

For at kunne ansøge om dette tilskud, skal man være berettiget til grundbetaling, og arealet på ikke have noget pløjeforbud, eller være pløjet de sidste to år. Der skal søges hvert år. Tilskuddet gives som en takst pr. ha.

Tilskudstakst i 2023 = 1648,01,-. Tilskudstakst i 2024 = Kendes endnu ikke.

Du kan læse mere om ordningen i dette link:

<https://lbt.dk/tilskud-selvbetjening/tilskudsguide/miljoe-og-klimavenligt-graes#c103566>

---

## OMKOSTNINGER.

---

Der er naturligvis forbundet nogle omkostninger med at drive arealerne som økologisk landbrug.

Overordnet er der fire udgifter:

- Kontingent
- Ansøgninger
- Rådgivning
- Forsikring

### **Kontingent.**

Vi bruger, som tidligere nævnt et konsulent firma til at hjælpe os. Dette kræver et medlemskab, der betales som et kontingent hvert år.

Kontingent for 2021 – 2022 = 1.395,-

Kontingent for 2023 = 1.495,-

### **Ansøgninger.**

For at få tilskud, skal der ansøges om disse tilskud/ordninger. Der skal udfyldes et antal standard formularer med en masse oplysninger om vores bedrift.

Ansøgninger for 2021 = 1.935,-

Ansøgninger for 2022 = 1.290,-

Ansøgninger for 2023 = 3.312,-

#### **Rådgivning.**

Dette indbefatter alle former for forespørgsler, som kan være hvad vi skal være obs. på i forbindelse med økologi, miljø- og klimavenligt græs, forståelse af regler, omlægning af områder der skal søges tilskud på osv.

Rådgivning for 2021 = 3.605,-

Rådgivning for 2022 = 0,-

Rådgivning for 2023 = 4.567,-

#### **Forsikring.**

Vi har en forsikring. Der er en ansvarsforsikring, som dækker kunden (os), hvis Patriotisk Selskab begår en fejl i indberetningen af ansøgninger.

Forsikring for 2022 = 1.150,-

Forsikring for 2023 = 1.150,-

---

### HVOR MEGET JORD HAR VI, SOM VI KAN SØGE TILSKUD PÅ

---

Vi har i foreningen ca. 8 ha reelt jord der kan søges tilskud på. Når arealer indtegnes i et kort af PS er der mange regler der automatisk tages højde for, som det fremgår af afsnittet om "Regler der skal overholdes".

Det er lidt forskelligt hvor mange ha der er søgt på de forskellige år.

- I 2021 var det 7,38 ha.
- I 2022 var det 7,38 ha.
- I 2023 var det 7,09 ha. Arealet er mindre, fordi tre parceller i Mosedalen fejlagtig har været inkluderet de foregående år. Overfor Landbrugsministeriet, er dette ikke noget problem, da mark er mark, og hverken foreningen eller den reelle parcel ejer har været vidende om det.
- I 2024 kender vi ikke det præcise antal ha endnu. Der skal tages højde for omlægning af stier, bord og bænke, og så er arealet mellem Sydgrænsen og GF Fruekilden har aldrig været medregnet. Bedste skud er nok ca. 2,0 ha. mere end 2023.

I årene før 2021 (2019 – 2021) var det 6,8 ha, fordelt på henholdsvis Højdedraget 4,7 ha og Mosedalen 2,1. Den gang blev det administreret af Monikas økologiske selskab, som ikke eksisterer mere.

**Kilde:**

Hvis man har interesse for at vide mere om ovenstående ordninger, er der masser af information at finde på Landbrugsministeriets hjemmeside: <https://lbt.dk/>



## BILAG:

---

**Kort over arealer der gives tilskud på.**

Arealerne der søges om tilskud på er indtegnet med gul farve.



**Kort over stier i foreningen.**  
Stierne er indtegnet med hvid farve.

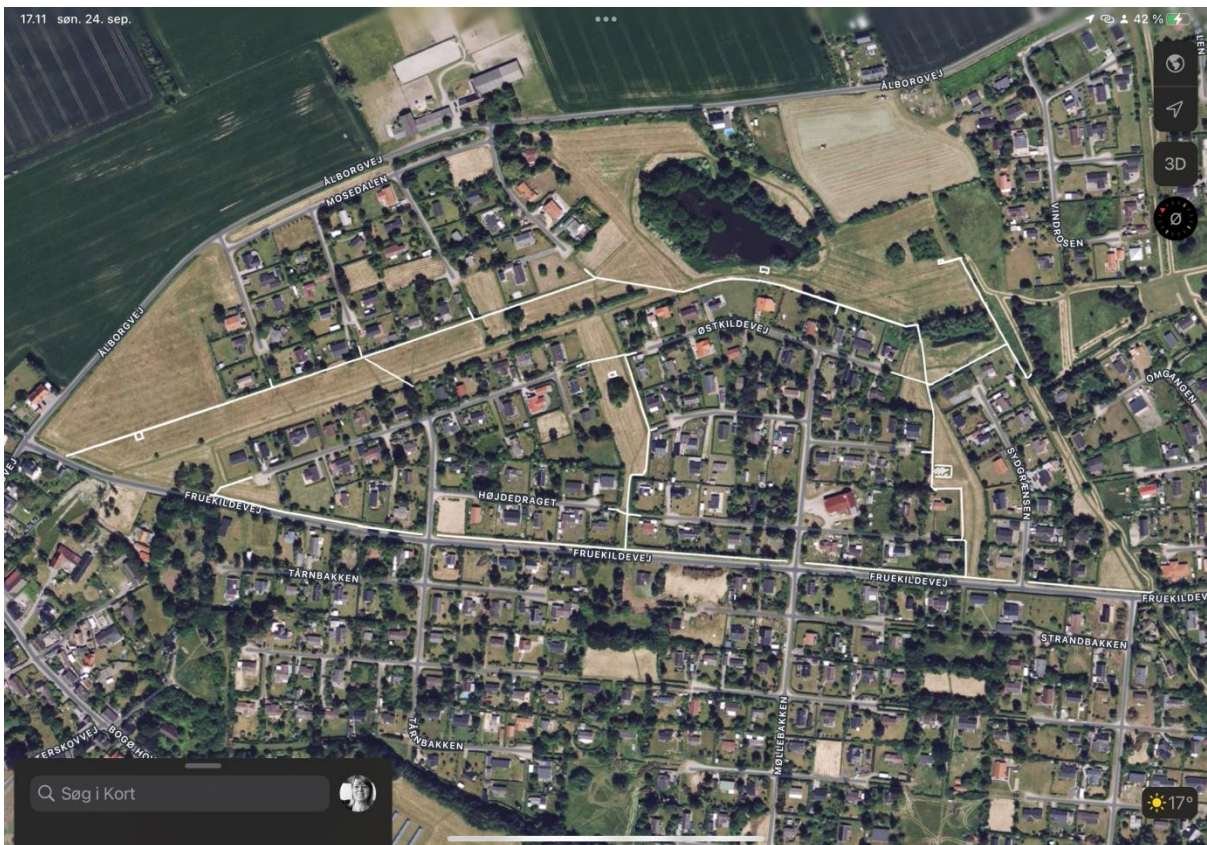



## Autorisationsbevis Økologisk jordbrugsproduktion

Grundejerforeningen Højdedraget  
c/o Ove Ingemann Lærkevænget 3 Ejby  
4623 Lille Skensved

CVR-nr.: 36676205

P-nr.: 1020305432

**Autorisationsnummer: 1107565**

Landbrugsstyrelsen giver dig autorisation til at drive økologisk jordbrug. Din autorisation gælder alle marker og husdyr, der er omlagt eller under omlægning.

Vi giver dig autorisationen i henhold til lovbekendtgørelse nr. 152 af 29. januar 2021 af økologiloven og bekendtgørelse nr. 1291 af 3. december 2019 om økologisk jordbrugsproduktion m.v., med senere ændringer.

Du har pligt til at overholde de bestemmelser og regler, der gælder for økologisk jordbrugsproduktion.

Din bedrift bliver underlagt kontrol i henhold til:

- Rådets forordning (EF) nr. 834/2007 af 28. juni 2007 om økologisk produktion og mærkning af økologiske produkter og om ophævelse af forordning (EOF) nr. 2092/91, med senere ændringer.
- Kommissionens forordning (EF) nr. 889/2008 af 5. september 2008 om gennemførelsesbestemmelser til Rådets forordning (EF) nr. 834/2007 om økologisk produktion og mærkning af økologiske produkter, for så vidt angår økologisk produktion, mærkning og kontrol, med senere ændringer.
- Lovbekendtgørelse nr. 152 af 29. januar 2021 af økologiloven.

Du skal altid opbevare dit autorisationsbevis og andre breve fra os på bedriften.

Hvis reglerne ikke bliver overholdt, kan vi trække din autorisation tilbage.

Autoriseret siden: 25. juni 2021

Sagsnr.: 21-71235/T-000273

Udstedt den: 30. juni 2021

Sted: Augustenborg

Laura Hoffmann Roth  
Landbrugsstyrelsen  
Jordbrugskontrol

